



ANNEXE 3 : CONTENU DU CDROM JOINT

- ✓ Les données (.txt, .wcl et .pdf)
- ✓ Le viewer permettant de lire les fichiers « .wcl »
- ✓ Le rapport d'intervention (.pdf)
- ✓ La fiche technique de l'outil de diagraphie (.pdf)

Annexe 6

Opérations de réception (source : SEMM LOGGING)



RAPPORT FINAL DE MESURES DIAGRAPHIQUES

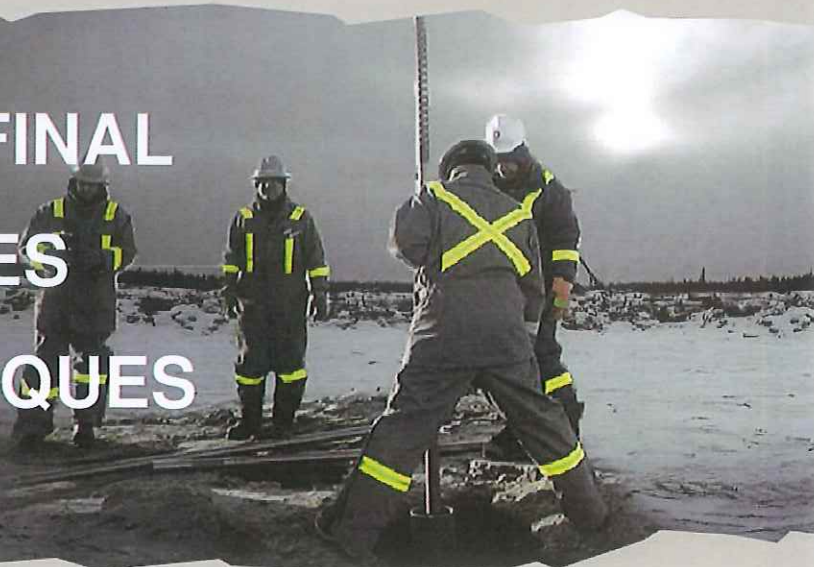

Client :	Brûlé Lathus Forage	Affaire n°	BLF-LB-17-001
Affaire suivie par :	Pierre Brûlé	Date de la mission :	31/10/2017
Commune :	Gallardon, France	Nom du forage:	Forage de Gallardon





Version :	Date :	Nom/Visa du rédacteur :	Nom/Visa du contrôleur qualité des données :	Nom/Visa de l'approbateur :
1	14/11/17	Alban PERY	Muriel JAMETON	Muriel JAMETON

A compter du paiement intégral de la mission confiée à SEMM Logging, le client devient propriétaire du présent document. Il est alors libre de l'utiliser et de le diffuser à condition de respecter et de faire respecter les limites d'utilisation des résultats qui y figurent.



SOMMAIRE

I - MISSION	3
II - RESULTATS.....	4
II - 1 - INSPECTION CAMERA.....	4
II - 1 - VERTICALITE ET FLOWMETRE.....	7
III - ANNEXES	8

Liste des figures

Figure 1 : Joints du tube plein	4
Figure 2 : Niveau d'eau au repos.....	4
Figure 3 : Entrée dans les crépines.....	5
Figure 4 : Joints visibles dans les crépines	5
Figure 5 : Massif filtrant observable à travers les crépines	5
Figure 6 : Dépôt présent au fond du forage	6

Liste des annexes

- ANNEXE 1 : FICHES TECHNIQUES DES OUTILS DE DIAGRAPHIES**
- ANNEXE 2 : LOGS RESULTATS**
- ANNEXE 3 : CONTENU DU CDROM JOINT**

I - MISSION

Identification du forage					
Nom	Forage de Gallardon				
Localisation	Gallardon (28)				
Coordonnées	X	n/c	Y	n/c	Z n/c

Mesures				
Références	Haut bride			
Type de mesure	Outils	Cote début (m/réf)	Cote fin (m/réf)	Ordre de passage
Inspection caméra	DTR 65	1.60	58.00	(1)
Verticalité	ABI 9216	2.53	56.48	(2)
Flowmètre	GFTC 9074	35.70	60.34	(3)
Objectif (s) des mesures	Contrôlé de l'ouvrage, identification des arrivées d'eau			
Informations disponibles	Profondeur, diamètre (508 mm), crépines			
Condition de réalisation	Accès facile			

Opérateurs SEMM LOGGING
A. PERY : Opérateur Ing.

Historique		
	Date	Heure
Arrivée sur site	31/10/2017	8h00
Début des mesures	31/10/2017	9h00
Fin des mesures	31/10/2017	13h40
Départ du site	31/10/2017	14h10
Stand by imputable à SEMM LOGGING	n/a	
Cause	n/a	
Stand by non imputable à SEMM Logging	1h00	
Cause	Attente hydrogéologue	

II - RESULTATS

II - 1 - Inspection Caméra

✓ Tube plein

Le tube plein est présent de la surface à 36.6 m par rapport au haut de la bride. Le tube plein ne permet pas de faire d'observation particulière. Cinq joints de tubage, espacés de 6.00 m, sont observables dans cette section.

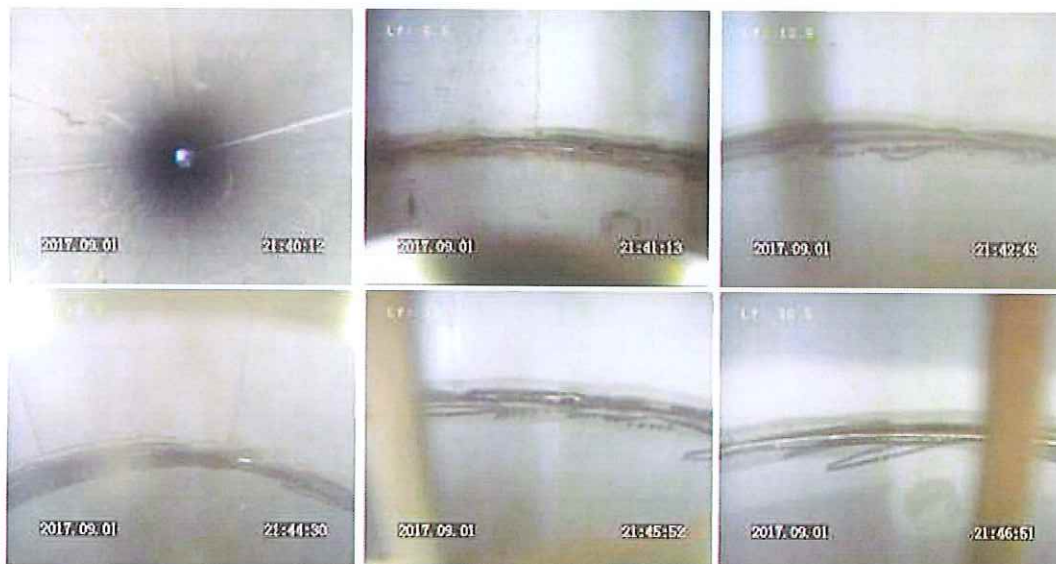

Figure 1 : Joints du tube plein

✓ Niveau d'eau

Le niveau d'eau est présent à 11.9 m lors de l'inspection.



Figure 2 : Niveau d'eau au repos



✓ **Entrée dans les crépines**

Le passage du tube plein aux crépines se situe à 36.6 m.



Figure 3 : Entrée dans les crépines

✓ **Crépines**

Trois joints, espacés de 6.00 m sont observables dans la zone crépinée.



Figure 4 : Joints visibles dans les crépines

Le massif filtrant est visible sur l'ensemble de la zone crépinée.



Figure 5 : Massif filtrant observable à travers les crépines

✓ **Fond de l'ouvrage**

Le fond de l'ouvrage, recouvert de dépôt est observable à 57.5. Il n'a donc pas été possible d'inspecter le tube décanter présent plus bas.



Figure 6 : Dépôt présent au fond du forage



II - 1 - Verticalité et Flowmètre

✓ Verticalité

La mesure de verticalité a été réalisée sur l'ensemble de l'ouvrage. L'inclinaison maximale mesurée par rapport à la verticale est de 1.41° et se situe en tête d'ouvrage. Les valeurs diminuent avec la profondeur avec un minimal de 0.20° en fond de puits

✓ Flowmètre

L'identification des arrivées d'eau a été réalisée à l'aide d'une sonde micro moulinet placée sous la pompe. Dans le cas présent, afin de réaliser la mesure depuis le tube plein jusqu'au fond du forage et donc investiguer l'ensemble du tube crépiné, la pompe fut placée à 32.00 m. Cette dernière a permis un pompage de 36 m³/h.

Compte tenu du diamètre de l'ouvrage (508 mm), le pompage était faible pour permettre une mesure flowmètre de qualité. Un contrôle terrain poussé des résultats a donc été effectué.

Trois zones d'arrivée d'eau ont pu être identifiées :

- Entre 42.89 m et 44.07 m, une arrivée d'eau représentant 83.07 % du débit total pompé soit 29.90 m³/h est présente. Lors du traitement, cette arrivée d'eau a été découpée en trois zones différentes compte tenu des ruptures de pentes observées au niveau de la vitesse de rotation de l'hélice.
- Entre 51.36 m et 52.23 m, la diminution de la vitesse de rotation de l'hélice met en évidence la présence d'une arrivée d'eau. Cette dernière représente 12.32% du débit total pompé soit 4.44 m³/h.
- Entre 53.46 m et 54.23 m, une arrivée d'eau représentant 4.62% du débit total pompé soit 1.66 m³/h est présente.



III - ANNEXES

- ANNEXE 1 : FICHES TECHNIQUES DES OUTILS DE DIAGRAPHIES**
- ANNEXE 2 : LOGS RESULTATS**
- ANNEXE 3 : CONTENU DU CDROM JOINT**

ANNEXE 1 : FICHES TECHNIQUES DES OUTILS DE DIAGRAPHIES

FICHE TECHNIQUE

CAMERA

RADIALE

DTR 65 HRC

Généralités

Principe

La caméra de forage à visée radiale est un outil qui, permet de filmer en temps réel, la paroi du forage grâce à un capteur CCD orientable, situé en bout de sonde.

Résultat

Visualisation directe sur moniteur et enregistrement sur support numérique + Photos des zones présentant un intérêt pour le client.

Intérêt

- En forage tubé : vérification de l'état du tubage et des crépines.
- En forage nu : mise en évidence de cavités et fractures.

Contraintes / trou de forage

- remplissage : en eau en boue sec
 tubage : PVC acier nu
 forage : carotté destructif
- profondeur max : 500 m
 diamètre utile : De 100 à 1200 mm
 température : 0°C à 40°C
 pression max : 50 bars

Caractéristiques de la sonde

Dimensions

- longueur : 1500 mm
- diamètre : 65 à 191 mm
- poids : 7.1 Kg

Eléments

- Capteur : CCD 1/3"
- Eclairage : 18 LEDs blanches haute luminosité
2 LEDs de proximité

Caractéristiques capteur

- focale : 3.8 mm à F/2.0
- visée : ± 110°
- rotation : 360°
- mise au point : télécommandée

Option : Eclairage supplémentaire Ø 191 mm
2 lampes halogènes (12V – 35W)

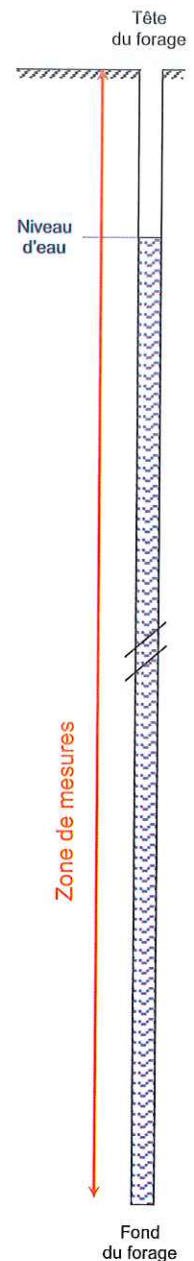
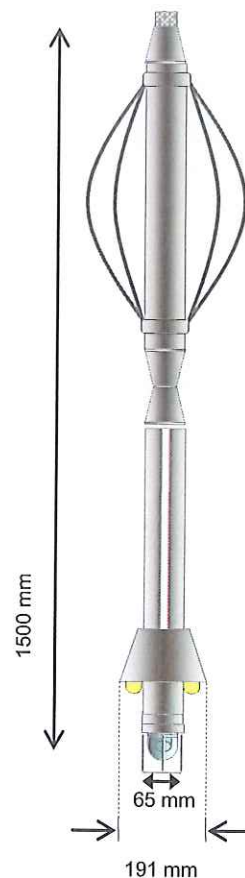

Enregistrements / Mesures

Enregistrement

- Sonde : centrée excentrée
- Mesure : descente remontée
- Vitesse d'enreg. : selon besoin

Mesures

- Résolution horiz. : 540 lignes TV
- Résolution vert. : variable
- Sensibilité : 0,02 lux à F/1.2

Exemples

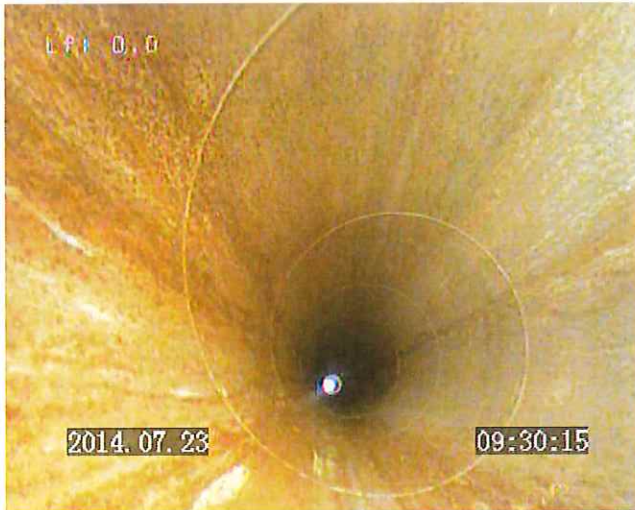



FICHE TECHNIQUE

IMAGERIE	ULTRASONIQUE	ABI
-----------------	---------------------	------------

Généralités

Principe
L'ABI (BoreHole TeleViewer) est un outil qui, grâce à un émetteur - récepteur rotatif situé en bas de sonde, envoie un faisceau d'impulsions ultrasoniques vers la paroi du forage. Celle-ci retourne un écho dont l'amplitude et le temps de transit, sont enregistrés par le récepteur.

Résultat
L'amplitude, les mesures d'azimut et d'inclinaison (fournies respectivement par un magnétomètre et un accéléromètre), permettent d'obtenir une image déroulée (360°) et orientée de la paroi du forage, en fausses couleurs.

Intérêt
Support pour analyse structurale, calcul de RQD et contraintes mécaniques, orientation des carottes, état du tubage (concrétions, perforations...)

Options
Trajectométrie magnétométrique, détecteur gamma naturel, diamètre acoustique haute précision.

Contraintes / trou de forage

remplissage	: <input checked="" type="checkbox"/> en eau	<input checked="" type="checkbox"/> en boue	<input type="checkbox"/> sec
tubage	: <input type="checkbox"/> PVC	<input type="checkbox"/> acier	<input checked="" type="checkbox"/> nu
forage	: <input checked="" type="checkbox"/> carotté	<input checked="" type="checkbox"/> destructif	
profondeur max	: 1500 m		
diamètre utile	: 70 mm – 180 mm		
température	: 0°C – 70°C (*)		
pression max	: 200 bars		

Caractéristiques de la sonde

Dimensions

- longueur : 2060 mm
- diamètre : 42 mm
- poids : 10 Kg

Eléments

- 1 tête E-R acoustique (1.5 MHz) : IMG
- 1 magnétomètre 3 axes (x, y, z) : MAG
- 1 accéléromètre 2 axes (x, y) : ACC
- 1 détecteur gamma naturel : GR

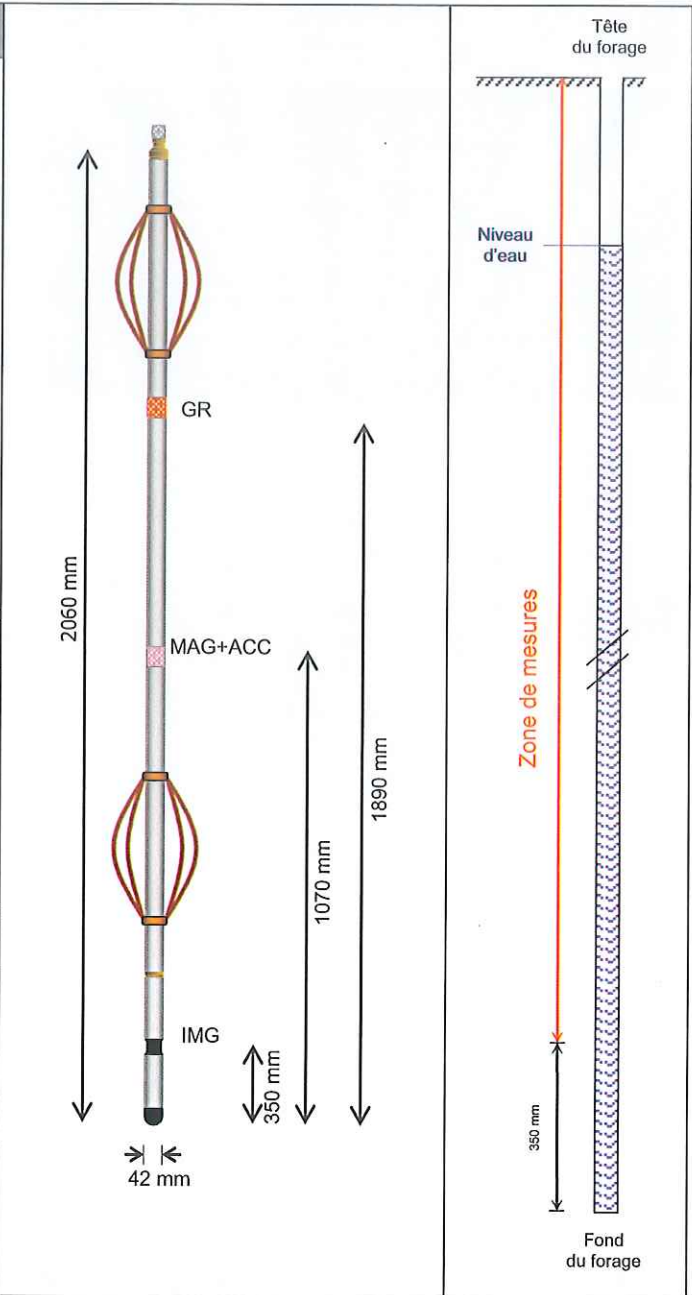

Enregistrements / Mesures

<p>Enregistrement</p> <ul style="list-style-type: none"> • Sonde : <input checked="" type="checkbox"/> centrée <input type="checkbox"/> excentrée • Mesure : <input checked="" type="checkbox"/> descente <input checked="" type="checkbox"/> remontée • Vitesse enreg. : dépend de la vitesse de com 	<p>Mesures</p> <ul style="list-style-type: none"> • Résolution horiz. : 90, 120, 180 ou 360 points / 360° • Résolution vert. : fonction de la vitesse d'acquisition • Précision azimut : ± 1.2° • Précision inclin. : ± 0.4°
---	---

(*) Disponible aussi pour les hautes (jusqu'à 125°C) et basses températures (jusqu'à -5°C)

Exemples

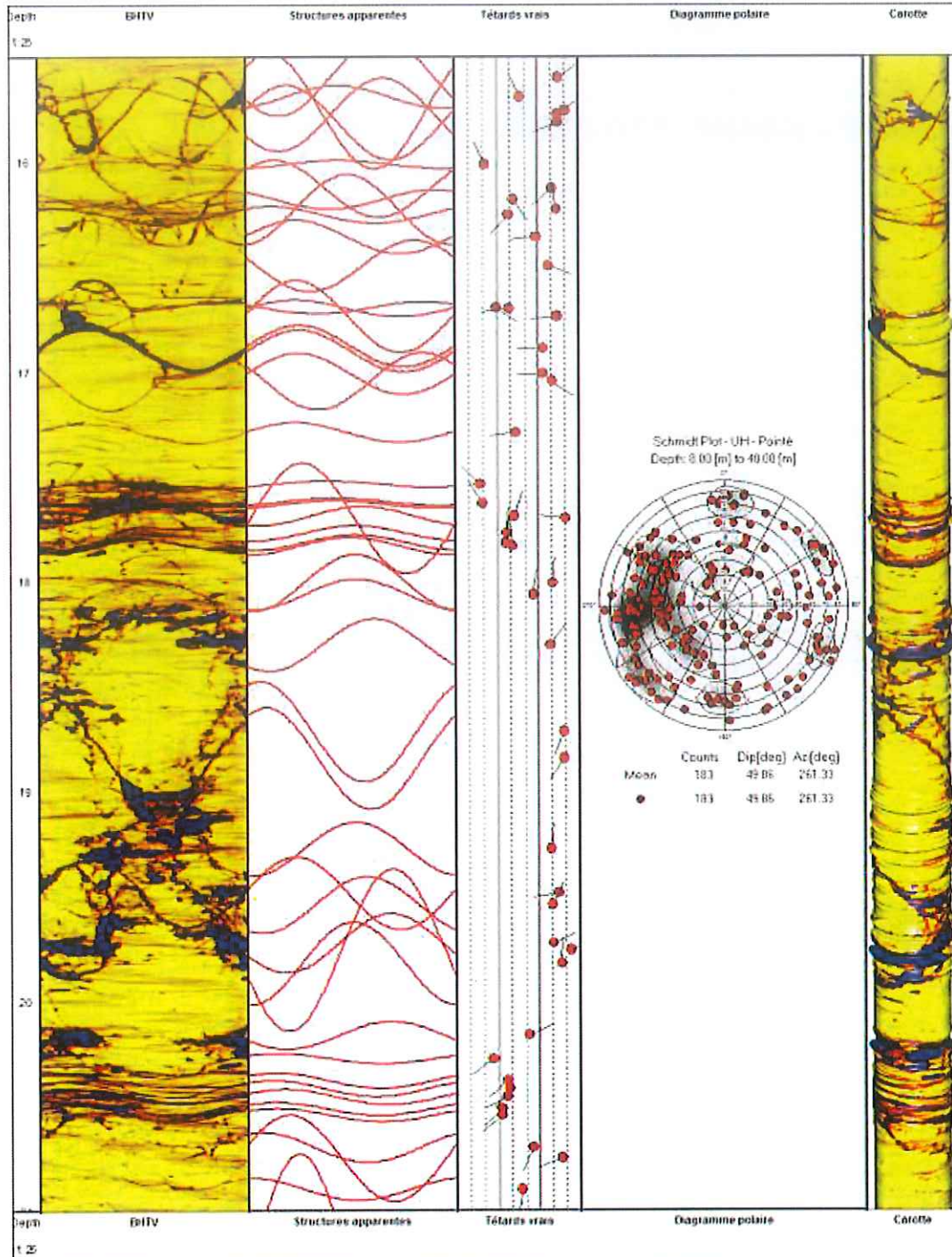

Interprétation structurale

Les structures reconnues lors de l'interprétation (pointé) apparaissent colonne de gauche (1). Les résultats de l'interprétation sont représentés sur un canevas de Wulff ou Schmidt.



FICHE TECHNIQUE

FLUIDE	MICROMOULINET TEMPERATURE CONDUCTIVITE	GFTC
---------------	---	-------------

Généralités

Grandeur mesurée
Débits à différents niveaux du forage. Température, Conductivité du fluide

Principe
Mise en mouvement de l'aquifère grâce à un pompage. Mesure des vitesses verticales, de la température et de la conductivité du fluide en fonction de la profondeur.

Résultat
Répartition verticale des débits par rapport au débit de sollicitation.
Profil vertical de la température et de la conductivité.

Intérêt
Mise en évidence des arrivées préférentielles d'eau dans un forage et de leur qualité, salinité du fluide, gradient de température, état des crépines etc...

Option
Mesure du rayonnement gamma naturel.

Contraintes / trou de forage

remplissage	:	<input checked="" type="checkbox"/> en eau	<input type="checkbox"/> en boue	<input type="checkbox"/> sec
tubage	:	<input checked="" type="checkbox"/> PVC crép	<input checked="" type="checkbox"/> acier crép	<input checked="" type="checkbox"/> nu
forage	:	<input checked="" type="checkbox"/> carotté	<input checked="" type="checkbox"/> destructif	

profondeur max : 2000 m
diamètre utile : 70 mm - 1000 mm
temp. max : 70 °C
pression max : 200 bars

Caractéristiques de la sonde

Dimensions

- longueur : 1330 mm
- diamètre : 60 mm
- poids : 8 kg

Eléments

- 1 hélice : HEL
- 1 capteur de température : TEMP
- 1 capteur de conductivité : COND
- 1 capteur de gamma naturel : GR

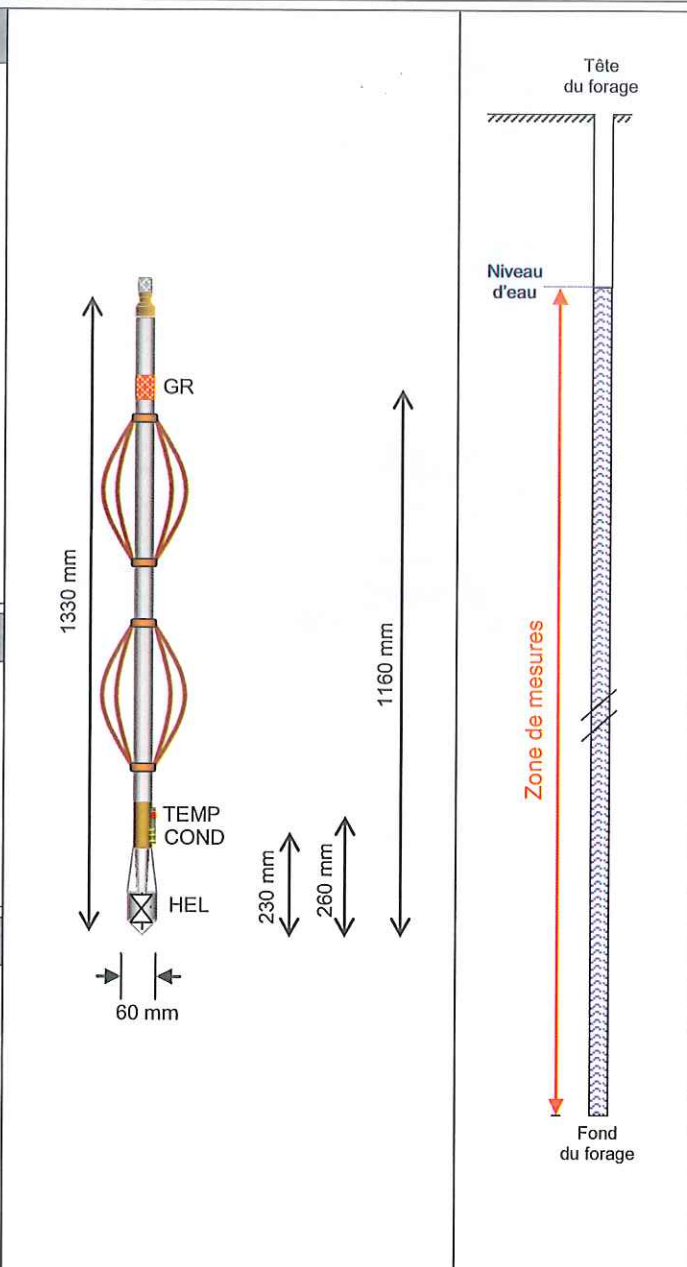

Enregistrements / Mesures

<p>Enregistrement</p> <ul style="list-style-type: none"> • Sonde : <input checked="" type="checkbox"/> centrée <input type="checkbox"/> excentrée • Mesure : <input checked="" type="checkbox"/> descente <input type="checkbox"/> remontée <input checked="" type="checkbox"/> statique • Vitesse d'enreg. : 5 - 15 m/min 	<p>Mesures</p> <ul style="list-style-type: none"> • Gamme : HEL : 5 - 65 m/min ; TEMP : 0 - 65°C ; COND : 1 - 3000 µS/cm • Résolution : HEL : 1 mm/min ; TEMP : 10⁻³ °C ; COND : 1 µS/cm • Résolution vert. : 5 cm
--	---

Exemple

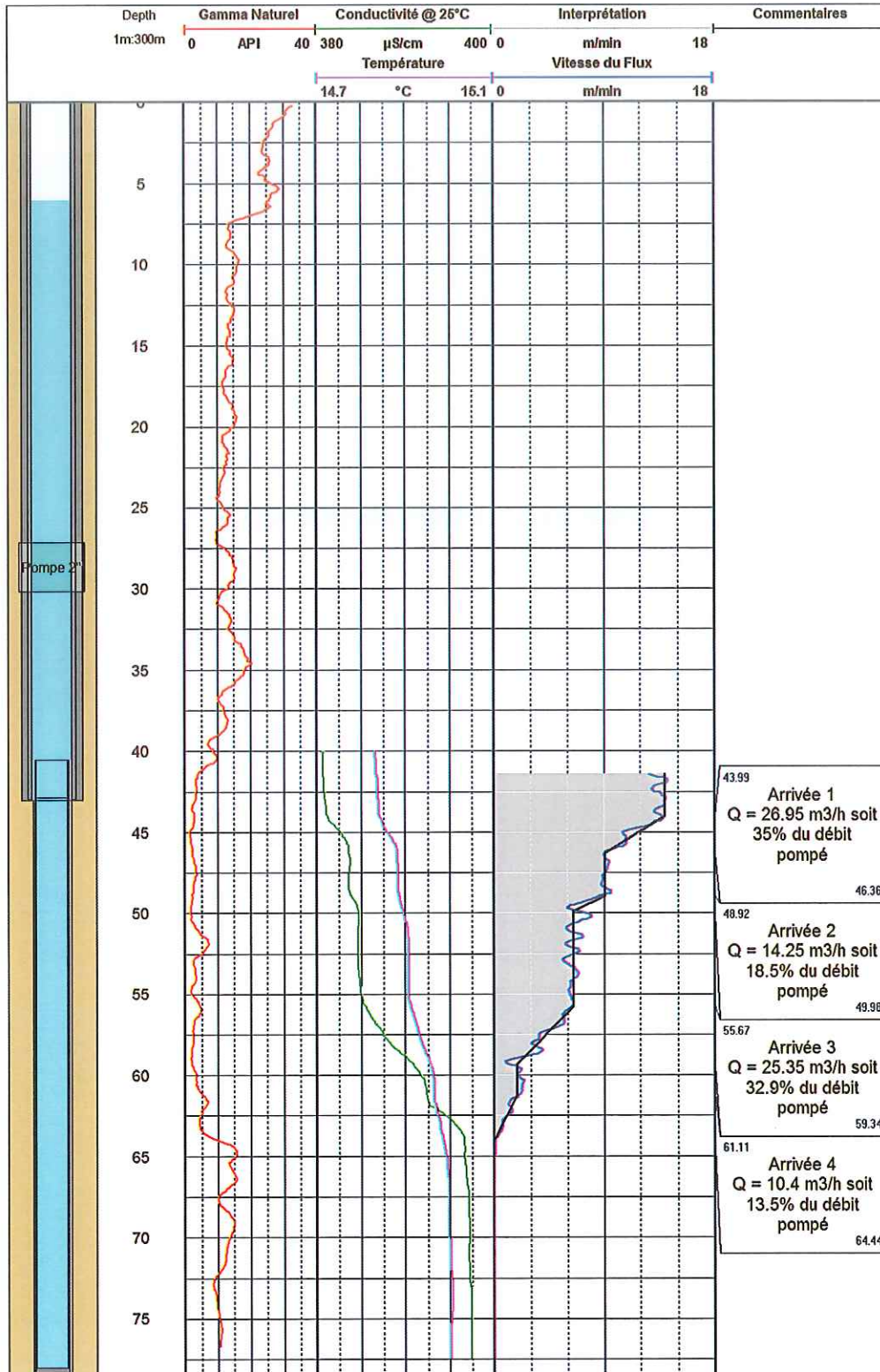

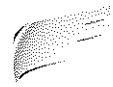

ANNEXE 2 : LOGS RESULTATS



CO. Brûlé Lathus Forage
FO. Forage de Gallardon
SI. Gallardon
PA. FRANCE

COMPAGNIE Forage de Gallardon
FORAGE Gallardon
SITE Gallardon
PAYS FRANCE

VERSION DU DOCUMENT
n°1 (13/11/2017)

NIVEAU REF Haut bride
REF FOREUR n/c
REF LOGGEUR n/c

ELEVATION -0.50 m

X n/c
Y n/c
Z n/c
SYSTEME GEOGRAPHIQUE
n/a

DATE	N° INTERVENTION SUR LE PUIT : 2			EQUIPEMENT FORAGE - DONNEES FOREUR			
RUN N°	OUTIL	DEBUT	FIN	DIAM.	NATURE	DE	A
1	DTR 65	1.60 m	58.00 m	508 mm	inox	0.00 m	61.00 m
2	ABI 9216	2.53 m	56.48 m				
3	GFTC 9074	35.70 m	60.34 m				
4							
5							
6							
7							
8							
9							
10							

FLUIDE DE REMPLISSAGE

Eau

DENSITE

n/a

VISCOSITE

n/a

DIAMETRE DE FORATION

Rim

COTE DE DEBUT DE LOG

n/c

DUREE INTERVENTION

6h00

ENREGISTRE PAR

A. PERY

SUPERVISE PAR

P. Brûlé

Laps Ips depuis circulation

n/a

REMARQUES

ETAT DU FORAGE
Correct

ETAT DE LA PAROI
Correct

LOGICIEL DE TRAITEMENT
WELCAD 4.3

AUTRE
n/a

LEGENDE

Verticalité: Verticalité du forage
Vitesse corrigée : Vitesse du fluide corrigée de la vitesse de descente de la sonde
Débit relatif : Débit des différentes arrivées d'eau en % du débit total pompé
Arrivées d'eau : Localisation des différentes arrivées d'eau et de leur contribution en % par rapport au débit total pompé et en m3/h

COMMENTAIRES

Le pompage a été réalisé à 36 m3/h à l'aide d'une pompe située à la cote de 32.00 m environ.



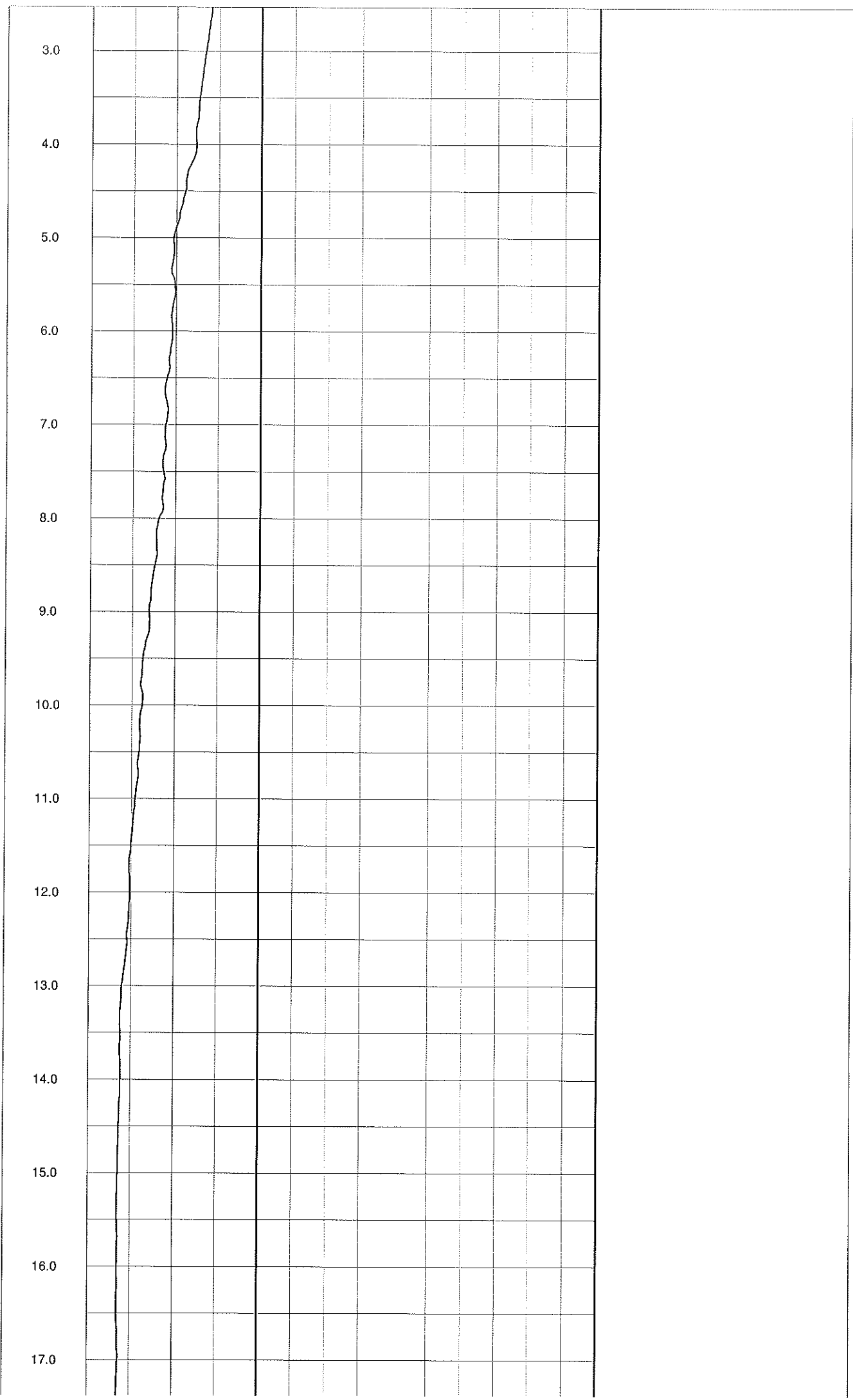

18.0
19.0
20.0
21.0
22.0
23.0
24.0
25.0
26.0
27.0
28.0
29.0
30.0
31.0
32.0

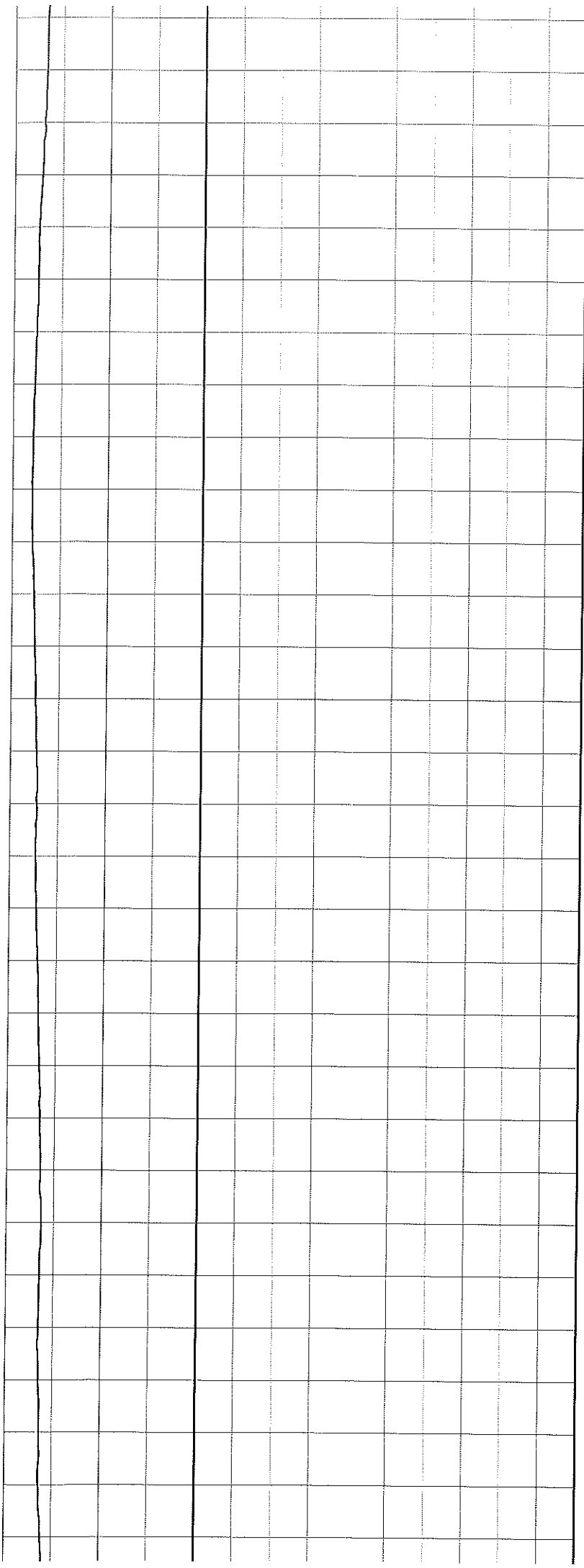

33.0
34.0
35.0
36.0
37.0
38.0
39.0
40.0
41.0
42.0
43.0
44.0
45.0
46.0
47.0

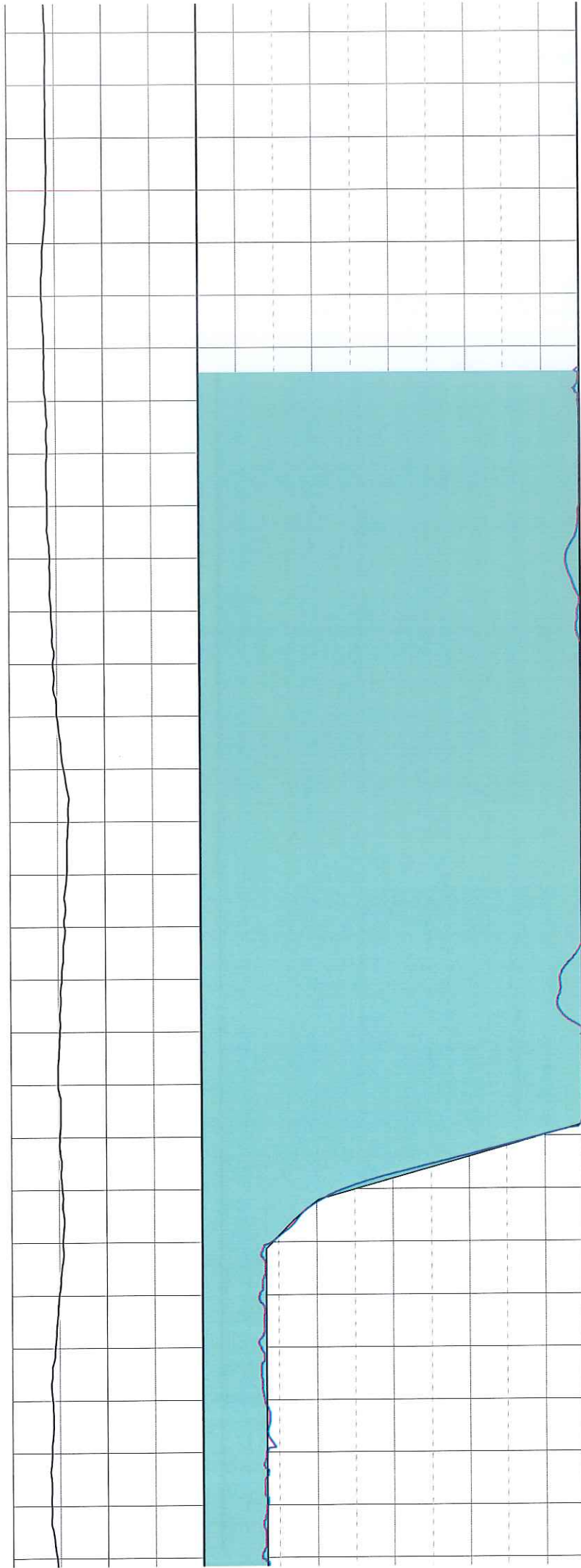

42.89	Arrivée d'eau n°6 : 25 m3/h soit 69.45% du débit total pompé	43.60
43.60	Arrivée d'eau n°5 : 2.27 m3/h soit 6.3% du débit total pompé	43.79
43.79	Arrivée d'eau n°4 : 2.64 m3/h soit 7.32% du débit total pompé	44.07
44.07		

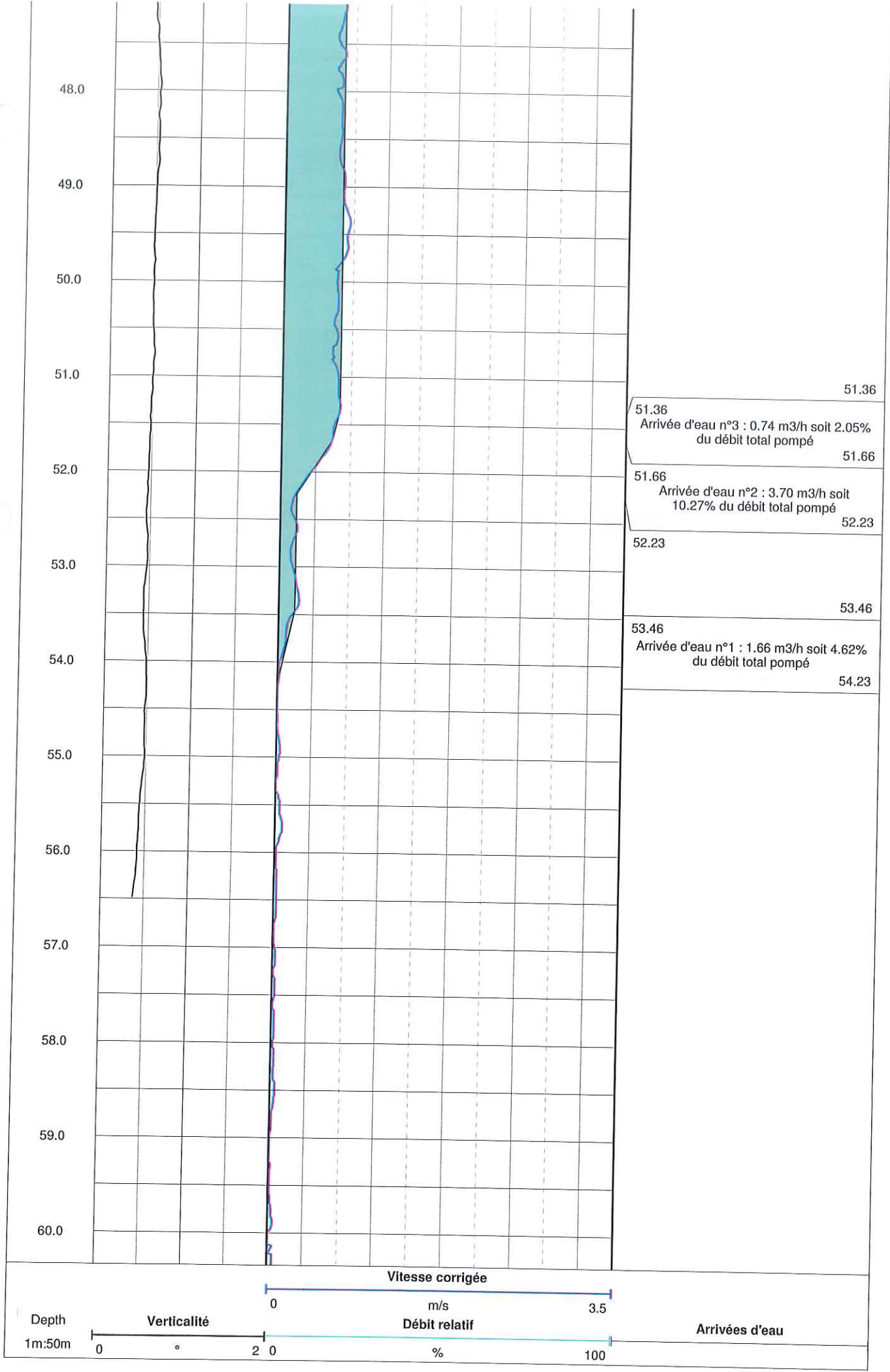

Vitesse corrigée



Débit relatif

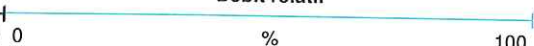

Depth

1m:50m

Verticalité

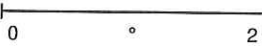

Arrivées d'eau

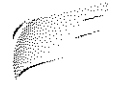

ANNEXE 3 : CONTENU DU CDROM JOINT

- ✓ Les données (.txt, .pdf et .wcl)
- ✓ Le viewer permettant de lire les fichiers « .wcl »
- ✓ Le rapport d'intervention(s) (.pdf)
- ✓ Les fiches techniques des outils de diagraphie (.pdf)